

CARTA DEL PRESIDENTE DEL DIRECTORIO

Señores accionistas:

En conformidad a lo dispuesto en el artículo cuadragésimo séptimo de los estatutos de Carbonífera Victoria de Lebu S.A., corresponde poner a vuestra disposición, para conocimiento y análisis, la Memoria, Balance General, Estado de Cuentas de Resultado y Estado de Flujo Efectivo, todos ellos referidos al ejercicio finalizado el día 31 de Diciembre de 2008.

El hecho más relevante acaecido durante el año 2008 ocurrió el día 22 de Mayo, cuando se suspendieron las actividades extractivas de carbón en la Mina La Fortuna, propiedad de nuestra empresa. Para este efecto el Directorio de Carvile S.A, acordó la suspensión en su sesión del día 19 del mismo mes atendiendo a la situación de incapacidad laboral que afectaba a aproximadamente un 70% de los trabajadores interior mina, lo que imposibilitaba una faena minera acorde a las exigencias físicas necesarias para tan arriesgada labor. Los Sindicatos estuvieron de acuerdo con la decisión adoptada y se estableció una mesa de conversación a fin de establecer los beneficios y condiciones en que se desvincularían los trabajadores.

El acuerdo final se suscribió el 29 de Octubre y los trabajadores fueron finiquitados el día 30 de Noviembre. A consecuencia de lo mencionado se produjo la paralización definitiva de las faenas extractivas y productivas de carbón, contratándose personal externo sólo para la mantención de la mina.

En el proceso de conversaciones fue destacable el comportamiento de todo el personal de la empresa, entendiéndose en ellos a la Administración, Dirigentes Sindicales y Trabajadores, quienes colaboraron con responsabilidad a fin de lograr un acuerdo satisfactorio para las partes involucradas, lo que el Directorio, que me honro en presidir, valoró positivamente entregando el reconocimiento a lo realizado.

Con lo referido se puso término a una labor productiva que por largos años constituyó el sostén económico de la comuna de Lebu.

Les saluda atentamente,

MAURICIO ARANEDA MEDINA
Presidente Directorio
Carbonífera Victoria de Lebu S.A.

Lebu, marzo 2009

CARVILE S.A.
Carbonífera Victoria de Lebu S.A.

1.- IDENTIDAD DE LA SOCIEDAD

Razón Social	Carbonífera Victoria de Lebu S.A.
Nombre de Fantasía	CARVILE S.A.
Tipo de Entidad	Sociedad Anónima Abierta Filial de la Empresa Nacional del Carbón S.A.
Rol. Único Tributario	96.556.790-9
Documentos Constitutivos	Por escritura pública del 15 de junio de 1989, ante el Notario de Santiago don Mario Baros González, inscrita a fs. 435 número 434 del Registro de Comercio de Concepción de 1989. La publicación del extracto se efectuó en el Diario Oficial en su edición N° 33.401 de fecha 19 de junio de 1989.
Inscripción	La Sociedad se encuentra inscrita con el número 0355 en el Registro de Valores de la Superintendencia de Valores y Seguros y está sujeta a la fiscalización de dicha Superintendencia.
Domicilio	Lebu: Andrés Bello 409 Teléfono 2511081 Fax 2511081 Casilla 47

2.- PROPIEDAD DE LA SOCIEDAD

Al 31 de diciembre de 2008 la distribución de las acciones de CARVILE S.A. era la siguiente:

Accionistas	Cantidad	Porcentaje
Empresa Nacional del Carbón S.A.	214.969.564.750	99,9858
Jaime Larrain y Cia.	6.074.557	0,0028
Raimundo Serrano Mc. Corredores de Bolsa	5.145.500	0,0024
Valenzuela Lafourcade Corredores de Bolsa	4.924.426	0,0023
Consortio Corredores de Bolsa	2.255.909	0,0010
Euroamerica Corredores de Bolsa S.A.	1.401.500	0,0007
Larrain y Vial Corredores de Bolsa	1.274.305	0,0006
Santander Investment S.A	1.259.655	0,0006
Yrarrazaval y Cia Corredores de Bolsa	1.100.000	0,0005
CB. Corredores de Bolsa S.A	872.000	0,0004
Bci Corredor de Bolsa S.A.	811.000	0,0004
David Mainemer Golman	689.200	0,0003
Banchile Corredores de Bolsa	462.649	0,0002
Guillermo San Martin Rodriguez	428.800	0,0002
Britanico Cancino Astudillo	400.000	0,0002
Otros	3.335.749	0,0016
TOTAL	215.000.000.000	100%

3.- ADMINISTRACION Y PERSONAL

3.1.- Organigrama Funcional

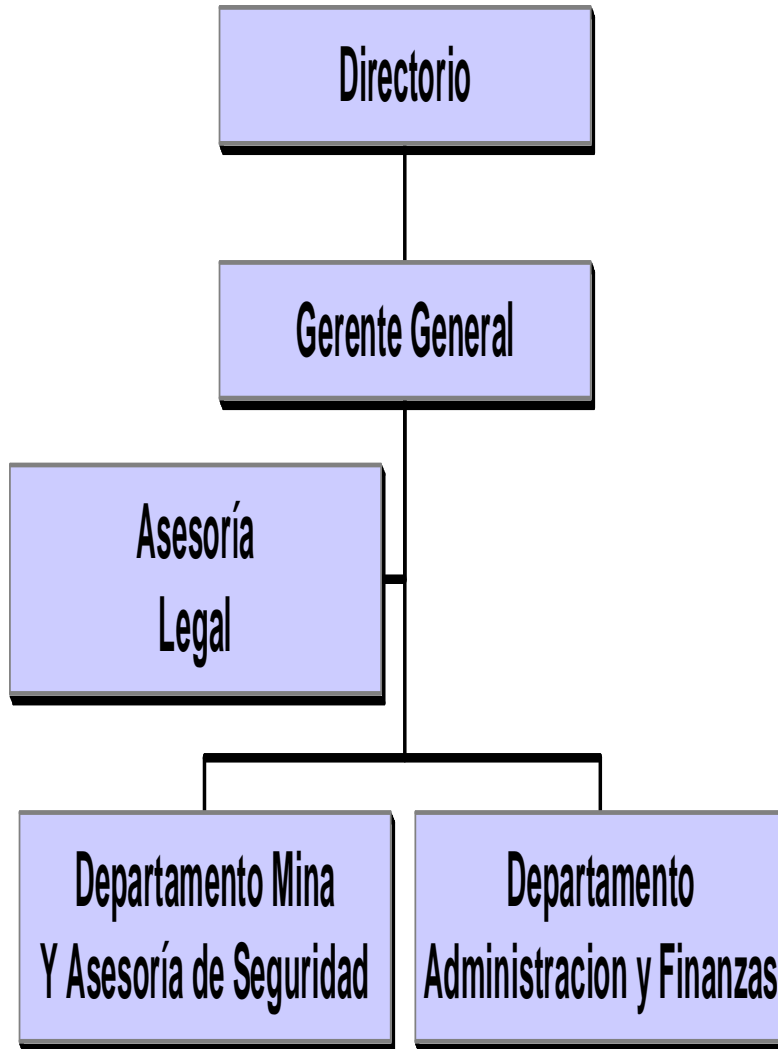

3.2.- Directorio y Administración

DIRECTORIO

Presidente	Juan Mauricio Araneda Medina
Vicepresidente	Carlos Enrique Rubilar Ottone
Directores	Juan José Rivas Porter
	Paulina Opazo Rojas
	Sergio Cristian Palma Arancibia
	Omar Hernandez Alcayaga
	Raúl Díaz Navarro
Secretario Directorio	Luis Novoa Sáez

ADMINISTRACION

Gerente General	Hernán Ricardo Vargas Rivera
Asesor Legal	Hernán Mege Navarrete
Jefe Departamento Administración y Finanzas	Sergio Reyes Salgado
Jefe Departamento Mina y Asesoría de Seguridad	Erick Vargas Alegría

3.3.- Personal

Durante el ejercicio 2008, se llevó a cabo un proceso de negociación entre la Empresa y los Sindicatos de Trabajadores que finalizó con un Protocolo de acuerdo, el que en lo principal acordó la desvinculación de la totalidad de su personal, 342 vigentes al 31 de octubre del 2008. Al término del proceso se finiquitaron 337, quedando al 31 de diciembre, sólo dos ejecutivos y tres trabajadores con Licencia Médica. Durante el mes de diciembre se procedió a contratar 19 nuevos trabajadores, quedando en una dotación final de 24 trabajadores. La reestructuración casi total de sus dotaciones, tuvo una variación de un 93% lo que representa una disminución real de 319 trabajadores.

La distribución de personal es la siguiente:

	2 0 0 8	2 0 0 7
Trabajadores	19	336
Profesionales	3	4
Ejecutivos	2	3
T O T A L	24	343

4.- INSTITUCIONES BANCARIAS

- Bancoestado de Chile

5.- AUDITORES EXTERNOS

- **ERNEST & YOUNG SERVICIOS PROFESIONALES DE AUDITORIA LTDA**

6.- ACTIVIDADES Y NEGOCIOS DE LA SOCIEDAD

6.1.- Información Histórica

Según antecedentes históricos, don William Cunningham fue el descubridor de los mantos carboníferos de Lebu a fines de la cuarta década del siglo ante pasado. Pocos años más tarde, el emprendedor pionero escocés, Dr. Juan Mackay da inicio a la explotación de una serie de pequeñas minas en alturas. La producción de ellas, por sistemas muy originales y prácticos, se trasladaba a embarcaderos fluviales y marítimos para despachar carbón hacia los centros de consumo del país en naves y vapores surtos en la bahía de Lebu.

Más tarde, en la década del 70, también del siglo ante pasado, se instala en Lebu la Sociedad Errázuriz-Urmeneta, la que a su vez poseía minas de cobre y fundición en la región de Coquimbo. Estos prestigiosos industriales realizaron una intensa explotación de carbón abriéndose en Lebu una serie de minas, entre estas, los piques El Carmen, Amalia, Javier, Rosario y en cuyas faenas llegaron a trabajar no menos de 4.000 mineros. Gran parte de la producción de carbón fue consumida en la fundición de cobre de Guayacán de propiedad de la Sociedad. En este período, por diversas causas, la mencionada entidad se disuelve quedando la explotación carbonífera en manos de la familia Errázuriz, la que cedió en el año 1913 todos los derechos a la Compañía Los Ríos de Curanilahue, empresa que a través de los años fue modificando su estructura hasta llegar a establecer en la zona la Compañía Carbonera de Lebu, la que luego de otras transformaciones pasó a denominarse Compañía Carbonera Victoria de Lebu. En esta misma época, por efecto de variadas circunstancias, la explotación carbonífera sufre una serie de vaivenes que hacen que esta actividad entre en un franco receso.

Por razones de tipo social, el Estado interviene de tal forma que a mediados de la década del 60, la Corporación de Fomento de la Producción tenía en su poder importantes paquetes accionarios de la Cía, Carbonífera Victoria de Lebu, además de ser dueña casi absoluta de las Compañías de Colico Sur y Pilpilco.

La situación así dada permitió que la Compañía Victoria de Lebu, Colico Sur y Pilpilco, que explotaban sus minas en la Provincia de Arauco, se fusionaran formándose de hecho las Carboneras de Arauco, a las que, a través de una sola administración, se pretendió hacerlas eficientes y rentables. Con esta misma proyección, ya en el año 1964 se habían integrado en una sola las Compañías de Lota y Schwager, formándose la Carbonífera Lota-Schwager S.A.. Mediante un convenio suscrito entre un grupo de accionistas de Carbonífera Lota-Schwager S.A. y la Corporación de Fomento de la Producción, ésta pasa a ser accionista mayorista de aquella.

En estas circunstancias, con una Corporación de Fomento de la Producción, dueña de una parte importante de las empresas carboníferas de las Provincias de Concepción y Arauco, en 1971 se formó la Empresa Nacional del Carbón S.A., razón social reconocida por la Superintendencia de Sociedades Anónimas a través de la Resolución N° 91 de fecha 22 de diciembre de 1973.

Luego en el curso de los años 1975 y 1976 se realizó la operación legal de integración de las Compañías Carboneras de Arauco, mediante el D.L. N° 931 de 17 de marzo de 1975, que autorizó la transferencia de la totalidad de las acciones de las Cías. Carbonera Victoria de Lebu S.A., Carbonera de Colico Sur S.A. y Carbonera de Pilpilco a la Empresa Nacional del Carbón S.A..

Finalmente, años más tarde, con el objeto de mejorar resultados y eficiencia en todas sus operaciones y reducir los costos totales de producción, la Empresa Nacional del Carbón S.A., el 1° de julio de 1989, puso en marcha su nueva filial, Carbonífera Victoria de Lebu S.A., la que se constituyó por escritura pública de fecha 15 de junio de 1989, otorgada ante el Notario de Santiago Sr. Mario Baros González.

6.2.- Descripción de las Actividades y Negocios

Los objetivos de la Sociedad eran variados, destacándose entre ellos la mantención de la explotación y beneficio de yacimientos mineros de tipo carbonífero produciendo y comercializando diferentes tipos de carbón hasta el mes mayo del 2008, fecha en el que el Directorio decidió suspender las actividades de explotación de carbón, de su mina La Fortuna de LEBU.

A continuación se proporciona información relativa a los principales resultados de operación en la mina.

PARAMETROS	EJERCICIO 2008	EJERCICIO 2007
Producción (Tons. Vendibles)	7.860	30.389
Galerías en Estéril (m)	-	-
Galerías en Carbón (m)	-	-
Rendimientos (Kilogramos por Hombre Turno)		
- Interior Mina	48	186
- Total Empresa	23	90

La producción del año 2008 respecto a 2007 presenta una disminución de un 74,14%, lo que se refleja en los indicadores de rendimiento, esto debido al cese de las actividades de explotación a contar del 22 de mayo del 2008.

Por otra parte, las ventas realizadas en el ejercicio disminuyeron en 19.635 Toneladas, es decir, disminuyeron en un 70,3% respecto de 2007.

La distribución de las entregas a los centros de consumo por sector fue la siguiente, en toneladas físicas.

SECTOR	EJERCICIO 2008	EJERCICIO 2007
ENACAR S.A.	8.269	27.904
AGROINDUSTRIA		
MINERIA		3.840
PESCA		
CEMENTO		
VARIOS		
TOTAL	8.269	31.744

7.- RELACIONES CON LA EMPRESA MATRIZ ENACAR S.A.

Durante el ejercicio 2008, se mantuvo el esquema de relaciones comerciales entre la filial CARVILE S.A. y su matriz ENACAR S.A.; la que consiste en la compraventa de carbón, las prestaciones de servicios a través de materiales y servicios de terceros y básicamente en aportes a cuenta de una futura capitalización de fondos entregados por la matriz. Durante el presente año Enacar S.A. (Matriz) transfirió fondos por un total de M\$ 12.956.800. -

8.- POLITICA DE DIVIDENDOS

En Junta General Ordinaria de Accionistas celebrada el 14 de abril de 1994 se acordó como política de pago de dividendo, distribuir entre los accionistas el 30 % de las utilidades líquidas y realizadas que se devenguen hasta el respectivo ejercicio, respetando toda la normativa legal existente. También se acordó en esta Junta no pagar dividendos provisorios.

9.- REMUNERACIONES DEL DIRECTORIO

Durante el ejercicio 2008, se pagaron remuneraciones a los Directores por concepto de dietas, asistencias a sesiones y gastos de representación, por un total de M\$ 43.634 (M\$ 49.316 en 2007)

10.- HECHOS RELEVANTES

Los principales hechos relevantes ocurridos en el período, están consignados en resumen de hechos relevantes del período, dentro de los estados financieros.

11.- COMITÉ DE DIRECTORES DEL ART.50 BIS DE LA LEY N° 18.046

ACTIVIDADES Y GASTOS.

Examen del balance y demás estados financieros presentados por la Administración.
Examen de los informes de los Inspectores de Cuentas y Auditores Externos.
Proponer al Directorio los Auditores Externos que serán sugeridos a la Junta Ordinaria de Accionistas.
Revisión de Informes de Auditoría Interna.

- Durante el ejercicio 2008, el Comité de Directores no incurrió en gastos.

12.- INSPECTORES DE CUENTAS

De acuerdo con lo dispuesto en el Artículo Quincuagésimo Tercero de los Estatutos, los señores Accionistas deberán designar dos Inspectores de Cuentas titulares y dos suplentes para el ejercicio 2008.

13.- ORDENANZA LEY N° 18.045

Ponemos en conocimiento a los señores Accionistas que en conformidad con lo dispuesto en el artículo 12 de la Ley N° 18.045, sobre Mercado de Valores, las personas que directamente

o a través de otras personas naturales o jurídicas posean el 10 % o más de capital suscrito en la Sociedad o que a causa de una adquisición de acciones lleguen a tener dicho porcentaje, deberán informar a la Superintendencia de Valores y Seguros y a las Bolsas de Valores del país en que la sociedad tenga valores registrados para su cotización, de toda adquisición o enajenación de acciones de la sociedad efectúan, dentro de los cinco días siguientes al de la transacción o transacciones respectivas, en el formulario establecido en la Circular N° 1.463 del 27 de noviembre de 1978, de dicha Superintendencia.

14.- CLASIFICADORES DE RIESGO

Conforme a lo previsto en el artículo 76 de la Ley N° 18.045 en Junta General Ordinaria de Accionistas del 14 de abril de 1994, se acordó discontinuar la Clasificación de las Acciones de la Sociedad desde esa misma fecha, acogiéndose a lo dispuesto por la Ley N° 19.301, que modificó la Ley de Mercado de Valores.

	DICIEMBRE 2008	DICIEMBRE 2007
a) Liquidez Corriente (veces)	0,03	0,50
b) Razón Ácida (veces)	0,03	0,33
c) Razón de Endeudamiento (%)	(59,06)	(24,22)
d) Proporción Deuda Corto Plazo en relación Deuda Total (%)	57,00	15,14
e) Proporción Deuda Largo Plazo en relación Deuda Total (%)	232,57	84,86
f) Activo Fijo Neto (M\$)	571.278	1.176.193

CARBONIFERA VICTORIA DE LEBU S.A.
BALANCES GENERALES AL 31 DE DICIEMBRE DE 2008 Y 2007

	<u>2008</u> M\$	<u>2007</u> M\$
TOTAL ACTIVOS CIRCULANTES	694.401	329.269
Disponible	579.520	7.343
Deudores por venta (neto)		
Deudores varios (neto)	8.516	50.868
Documentos y cuentas por cobrar EE.RR.	38.061	135.885
Existencias (neto)	46.402	113.565
Impuestos por recuperar	21.902	21.608
Gastos pagados por anticipado		
TOTAL ACTIVOS FIJOS	571.278	1.176.192
Terrenos	54.150	95.722
Construcción y obras de infraestructura	1.322.652	2.573.090
Maquinarias y equipos	5.621.649	6.167.001
Otros activos fijos	7.999	26.295
Depreciación (menos)	-6.435.172	-7.685.916
TOTAL OTROS ACTIVOS	0	121.332
Deudores a largo plazo	0	121.332
Otros	0	0
TOTAL ACTIVOS	1.265.679	1.626.793

Las notas adjuntas números 1 al 20 forman
parte integral de estos estados financieros

CARBONIFERA VICTORIA DE LEBU S.A.
BALANCES GENERALES AL 31 DE DICIEMBRE DE 2008 Y 2007

	<u>2008</u> M\$	<u>2007</u> M\$
TOTAL PASIVOS CIRCULANTES	20.646.286	657.035
Cuentas por pagar	12.043	4.437
Acreeedores varios		
Provisiones	20.570.362	514.440
Retenciones	5.910	74.528
Ingresos percibidos por adelantado	57.512	62.630
TOTAL PASIVOS A LARGO PLAZO	15.572.657	3.681.650
Documentos y Cuentas por pagar empresas relacionadas largo plazo	11.846.396	2.227.695
Provisiones largo plazo	3.726.261	1.453.955
TOTAL PATRIMONIO	-34.953.261	-2.711.892
Capital pagado	46.776.946	43.779.946
Utilidades Retenidas	-81.730.207	-46.491.838
Pérdidas acumuladas (menos)	-46.491.838	-43.785.673
Utilidad (pérdida) del ejercicio	-35.238.369	-2.706.165
TOTAL PASIVOS Y PATRIMONIO	1.265.679	1.626.793

Las notas adjuntas números 1 al 20 forman parte integral de estos estados financieros

CARBONIFERA VICTORIA DE LEBU S.A.
BALANCES GENERALES AL 31 DE DICIEMBRE DE 2008 Y 2007

	M\$ <u>2008</u>	M\$ <u>2007</u>
RESULTADO DE EXPLOTACION	-2.275.290	-2.859.274
MARGEN DE EXPLOTACION	-1.005.316	-2.286.501
Ingresos de explotación	440.200	1.396.700
Costos de explotación (menos)	-1.445.516	-3.683.201
Gastos de administración y ventas (menos)	-1.269.974	-572.773
RESULTADO FUERA DE EXPLOTACION	-32.959.943	156.264
Ingresos financieros	23.566	25.341
Otros ingresos fuera de la explotación	255.692	36.358
Gastos financieros(menos)	-480	-506
Otros egresos fuera de la explotación (menos)	-33.489.138	-204.692
Corrección monetaria	250.417	299.763
RESULTADO ANTES DE IMPUESTO A LA RENTA E ITEMES EXTRAORDINARIOS	-35.235.233	-2.703.010
IMPUESTO A LA RENTA	-3.136	-3.155
UTILIDAD (PERDIDA) ANTES INTERÉS MINORITARIO	-35.238.369	-2.706.165
UTILIDAD (PERDIDA) LIQUIDA	-35.238.369	-2.706.165
UTILIDAD (PERDIDA) DEL EJERCICIO	-35.238.369	-2.706.165

Las notas adjuntas números 1 al 20 forman
parte integral de estos estados financieros

CARBONIFERA VICTORIA DE LEBU S.A.
BALANCES GENERALES AL 31 DE DICIEMBRE DE 2008 Y 2007

	M\$ <u>2008</u>	M\$ <u>2007</u>
FLUJO NETO ORIGINADO POR ACTIVIDADES DE LA OPERACION	-12.912.594	-3.303.252
Recaudación de deudores por ventas	635.301	1.608.676
Ingresos Financieros percibidos	23.566	25.341
Otros ingresos percibidos	54.149	31.081
Pago a proveedores y personal (menos)	-2.617.701	-4.799.796
intereses pagados (menos)	-479	-506
Otros gastos pagados (menos)	-10.951.679	-64,281
I.V.A. y otros similares pagados (menos)	-55.751	-103.767
FLUJO NETO ORIGINADO POR ACTIVIDADES DE FINANCIAMIENTO	12.956.800	3.019.143
Préstamos documentados de empresas relacionadas	12.956.800	3.019.143
FLUJO NETO ORIGINADO POR ACTIVIDADES DE INVERSION	590.635	197.123
Ventas de activo fijo		
Otros Ingresos de inversión	590.635	645.255
Incorporación de activos fijos		-448.132
FLUJO NETO TOTAL DEL PERIODO	634.841	-86.986
EFFECTO DE LA INFLACIÓN SOBRE EL EFECTIVO Y EFECTIVO EQUIVALENTE	-62.664	-27.620
VARIACION NETA DEL EFECTIVO Y EFECTIVO EQUIVALENTE	572.177	114.606
SALDO INICIAL DE EFECTIVO Y EFECTIVO EQUIVALENTE	7.343	121.949
SALDO FINAL DE EFECTIVO Y EFECTIVO EQUIVALENTE	579.520	7.343

Las notas adjuntas números 1 al 20 forman parte integral de estos estados financieros

CARBONIFERA VICTORIA DE LEBU S.A.
BALANCES GENERALES AL 31 DE DICIEMBRE DE 2008 Y 2007

	M\$ <u>2008</u>	M\$ <u>2007</u>
Utilidad (Pérdida) del ejercicio	-35.238.369	-2.706.165
Resultado en venta de activos	0	0
(Utilidad) Pérdida en venta de activos fijos	0	0
Cargos (Abonos) a resultado que no representan flujo de efectivo	22.278.272	69.366
Depreciación del ejercicio	138.449	171.104
Castigos y provisiones	22.095.419	59.736
Corrección monetaria neta	-250.417	-299.763
Otros abonos a resultado que no representan flujo de efectivo (menos)	-201.546	5.278
Otros cargos a resultado que no representan flujo de efectivo	496.367	143.567
Variación de Activos que afectan al flujo de efectivo (aumen.) disminución	109.515	25.216
Deudores por ventas	0	-37.669
Existencias	67.163	68.626
Otros activos	42.352	-5.741
Variación de pasivos que afectan al flujo de efectivo aumentos (disminución)	-62.012	-691.699
Cuentas por pagar relacionadas con el resultado de la explotación	-60.196	-687.702
I.V.A. y otros similares por pagar (neto)	-1.816	-3.967
FLUJO NETO ORIGINADO POR ACTIVIDADES DE LA OPERACION	-12.912.594	-3.303.252

Las notas adjuntas números 1 al 20 forman parte integral de estos estados financieros

Nota 1 - Inscripción en el Registro de Valores

De conformidad con escritura pública de fecha 1 de junio de 1989 se constituyó Carbonífera Victoria de Lebu S.A., Carvile S.A., rige desde el primero de julio de 1989 y su duración es indefinida.

La Sociedad desarrolló la actividad extractiva de carbón desde su yacimiento principal ubicado en sector Fortuna de la ciudad de Lebu. La producción que se obtenía de su yacimiento era vendida en su totalidad a su Matriz, Empresa Nacional del Carbón S.A., por esta razón Carvile S.A. es económica y financieramente dependiente de su Matriz.

La Sociedad se encuentra inscrita en el Registro de Valores de la Superintendencia de Valores y Seguros, bajo el N° 0355, y está sujeta a la fiscalización de dicha Superintendencia.

Nota 2 - Criterios Contables Aplicados

(a) *Período Contable*

Los estados financieros adjuntos cubren el período de doce meses comprendido entre el 1° de enero y el 31 de diciembre de 2008 y de 2007.

(b) *Bases de Preparación*

Los estados financieros han sido preparados de acuerdo con principios de contabilidad generalmente aceptados en Chile, emitidos por el Colegio de Contadores de Chile A.G., y con normas impartidas por la Superintendencia de Valores y Seguros, y en caso de existir discrepancias primarán las normas impartidas por la Superintendencia sobre los primeros.

(c) *Bases de Presentación*

Los saldos al 31 de diciembre de 2007, que se presentan para fines comparativos, han sido actualizados, extracontablemente, en un 8,9 %, que corresponde a la variación del Índice de Precios al Consumidor (IPC).

Nota 2 - Criterios Contables Aplicados (Continuación)

(d) *Corrección Monetaria*

Con el propósito de reflejar en los estados financieros el efecto de la variación en el poder adquisitivo de la moneda, se actualizó el capital propio financiero, los activos y pasivos no monetarios, las cuentas de resultados y los flujos efectivo, de acuerdo con principios de contabilidad generalmente aceptados en Chile.

(e) Bases de Conversión

Los activos y pasivos expresados en unidad de fomento, existentes al 31 de diciembre de 2008 y 2007, se presentan convertidos a pesos de acuerdo al valor que dicha unidad tenía al cierre de cada ejercicio, que era de \$ 21.452,57 y \$ 19.622,66 por UF1, respectivamente.

(f) Existencias

Las existencias de carbón y carboncillo al 31 de diciembre de 2008 y 2007 han sido valorizadas al menor valor entre su valor de mercado y su costo de producción corregido monetariamente. La valorización de las existencias al cierre de cada ejercicio no excede al valor neto estimado de realización.

Los materiales y repuestos se encuentran valorizados al costo de reposición, determinado de acuerdo al artículo N° 41 de la Ley de Impuesto a la Renta y se presentan netos de provisión de obsolescencia y mermas, las cuales han sido calculadas en base a inventarios que ha realizado la Sociedad.

(g) Estimación Deudores Incobrables

La cuenta deudores varios se presenta neta de una provisión para deudores incobrables, la que ha sido constituida en cada ejercicio, considerando para ello la antigüedad de los saldos de las cuentas por cobrar.

(h) Activo Fijo

Los bienes del activo fijo se presentan valorizados a su valor de aporte o costo de adquisición, actualizados de acuerdo a normas de corrección monetaria.

(i) Depreciación activo fijo

La depreciación de los bienes del activo fijo, se ha calculado de acuerdo con el sistema de depreciación lineal, considerando los valores actualizados de los respectivos bienes y los años de vida útil remanente de los mismos.

Los bienes del activo fijo que se encuentran totalmente depreciados, presentan valor nominal de \$1.

(j) Labores de Preparación y Desarrollos

La Sociedad sigue el criterio de considerar como gasto del ejercicio los desembolsos efectuados por concepto de labores de preparación de frentes de extracción y desarrollo, destinados a mantener el nivel normal de producción. Los desembolsos de desarrollo de capital y desarrollos mayores, destinados a aumentar el nivel de operaciones y producción de la mina, son activados.

(k) Impuesto a la Renta e Impuestos Diferidos

La Sociedad no ha reconocido provisión de gasto de impuesto a la renta de primera categoría por presentar pérdidas tributarias. No obstante lo anterior, al cierre del ejercicio ha reconocido provisión por impuesto del 35 % sobre los gastos rechazados según el Artículo N° 21 de la Ley de la Renta.

Los impuestos diferidos han sido determinados de acuerdo con las normas del Colegio de Contadores de Chile A.G., e instrucciones de la Superintendencia de Valores y Seguros. Sin embargo, la Sociedad estima que de acuerdo a los actuales niveles de operación de la empresa y a la crítica situación de la industria del carbón, no se obtendrá utilidades tributarias suficientes para utilizar el importe de los beneficios tributarios de diferencias temporales deducibles o de pérdidas tributarias. Por tal motivo, se ha efectuado registro contable de provisión por valuación.

(l) Indemnizaciones Años de Servicio

La Sociedad ha constituido una provisión para cubrir indemnizaciones por años de servicio con sus trabajadores. Esta provisión se determina de acuerdo con el método del valor actual, aplicado una tasa de descuento del 6% anual.

En sesión del 29 de octubre de 2008, el Directorio tomó conocimiento y aprobó un "Protocolo de Acuerdo entre Carbonífera Victoria de Lebu S.A. y los Sindicatos de Trabajadores N°s. 1 y 2 de esa Empresa", en el cual se cancelaron finiquitos por la cantidad de M\$ 9.550.717.

Nota 2 - Criterios Contables Aplicados, Continuación

m) Provisión Vacaciones del Personal

De acuerdo a las disposiciones contenidas en los Boletines Técnicos N°s 47 y 48 del Colegio de Contadores de Chile A.G., el costo de las vacaciones del personal se registra como gasto en el período en que se devenga la obligación.

(n) Ingresos de la Explotación

Se ha incluido en los ingresos de explotación en base devengada la facturación del período por concepto de venta de carbón a su Matriz.

(o) Gasto de Investigación y Desarrollo

Al 31 de diciembre de 2008 y 2007, la Sociedad no ha incurrido en gastos de investigación y desarrollo definidos en la Circular N° 1819 de la Superintendencia de Valores y Seguros.

(p) Estado de Flujo de Efectivo

Para propósitos del estado de flujo de efectivo, se consideran como efectivo equivalente las disponibilidades en caja y bancos.

Bajo el rubro "Flujo originado por actividades de la operación" se incluyen aquellos flujos relacionados con el giro de negocios de la Sociedad, incluyendo además los intereses pagados, ingresos financieros percibidos y todos aquellos flujos que no están definidos como de inversión o financiamiento.

Cabe destacar que el concepto de operacional utilizado en este estado es más amplio que el considerado en el estado de resultados.

(q) Uso de Estimaciones

La Administración de la Sociedad ha utilizado ciertos supuestos y estimaciones para la determinación de activos y pasivos y la revelación de contingencias, a fin de preparar estos estados financieros de conformidad con principios de contabilidad generalmente aceptados en Chile. Los resultados reales podrían diferir de dichos estimados.

Nota 3 - Cambios Contables

Durante el período terminado el 31 de diciembre de 2008, la Sociedad ha mantenido los criterios contables aplicados en el período anterior.

Nota 4 - Deudores Corto y Largo Plazo

La composición de este rubro al 31 de diciembre de 2008 y 2007, es la siguiente:

RUBRO	CIRCULANTES						Largo Plazo		
	Hasta 90 días		Mas de 90 das hasta 1 año		Subtotal	Subtotal	Total Circulante(neto)		
	2007 M\$	2006 M\$	2007 M\$	2006 M\$	M\$	2007 M\$	2006 M\$	2007 M\$	2006 M\$
Deudores por Venta		90,190					90,190		
Deudores varios	32,485	35,839	14,226	16,144	46,711	46,711	51,983	111,416	122,895
Est.deud.incobrables									

Nota 5 - Saldo y Transacciones con Entidades Relacionadas

- a) El saldo a pagar a Enacar S.A., al 31 de Diciembre de 2008, ascendente a M\$11.846.396 corresponde principalmente a los aportes que la sociedad ha recibido durante el año 2008 por M\$ 12.956.800 mas la deuda de arrastre de años anteriores, cabe hacer presente que en el mes de Noviembre se procedió a capitalizar aportes por M\$ 3.000.000.
- b) El saldo por pagar a Enacar S.A. (matriz) al 31 de Diciembre de 2007, ascendente a M\$1.803.376 corresponde principalmente a los aportes que la sociedad ha recibido durante el año 2007 por M\$2.144.000 mas la deuda de arrastre de años anteriores, cabe hacer presente que en el mes de Septiembre se procedió a capitalizar aportes por M\$ 9.999.141.

b) Documentos y cuentas por pagar

R.U.T.	Sociedad	Corto plazo		Largo plazo	
		2008	2007	2008	2007
		M\$	M\$	M\$	M\$
90.154.000-4	Enacar S.A.	_____	_____	11.846.396	3.019.143
	Total	=====	=====	11.846.396	3.019.143

Nota 5 – Saldos y Transacciones con Entidades Relacionadas (continuación)

d) Transacciones

Sociedad	RUT	Naturaleza de la relación	Descripción de la transacción	Monto	2008	2007
					Efecto en resultados (cargo)/abono	Efecto en resultados (cargo)/abono
ENACAR S.A.	90154000-4	EMPRESA MATRIZ	VENTA DE CARBON	41.905	-(910.486)	120.063
	90154000-4	EMPRESA MATRIZ	APORTES POR CAPITALIZAR	11.846.852		2.227.695

Nota 6 - Existencias

El detalle de las existencias al cierre de cada periodo, es el siguiente:

	2008	2007
	M\$	M\$
Carbón (neto)	-----	25.050
Materiales y repuestos (neto) Corto Plazo	46.402	88.515
Sub-Total	46.402	113.565
Totales	46.402	79.641

Como se menciona en nota 2 (f), las existencias de Carbón de cada año, han sido valorizadas a su valor neto, de realización, por resultar éste inferior al costo de producción, corregido monetariamente.

Los materiales se presentan netos de provisión por obsolescencia por M\$16.939, (M\$ 36.871 en 2007).

Nota 7.-Impuestos Diferidos e Impuestos a la Renta

a)La composición de los impuestos diferidos al 31 de diciembre de 2008 y 2007 es la siguiente:

Concepto	2008	2007
	M\$	M\$
Gasto tributario corriente (provision impuesto)	-3.136	-3.155
Ajuste gasto tributario (ejerc. Anterior)		
Efectos por activos o pasivos por impto. Dif.		
Otros cargos y abonos a la cuenta		
TOTALES	-3.136	-3.155

Nota 8 - Activos Fijos

a) El detalle del activo fijo al cierre de cada ejercicio es el siguiente:

Descripción	2008		2007	
	Activo fijo bruto M\$	Depreciación Acumulado M\$	Activo fijo bruto M\$	Depreciación Acumulado M\$
Terrenos	54.150	-	95.722	-
Subtotal	51.150	-	95.722	-
Construcción y obras de infraestructura				
Galerías	1.095.335	(80242)	2.270.299	(1.492.409)
Edificios y construcciones	227.317	(110.783)	302.791	(179.429)
Subtotal	1.322.652	(911.025)	2.573.090	(1.671.838)
Maquinarias y Equipos				
Maquinarias y equipos mina	4.361.400	(4.302.947)	4.737.947	(4.663.251)
Maquinarias y equipo. superficie	1.260.249	(1.213.271)	1.429.054	(1.293.160)
Subtotal	5.621.649	(5.516.616)	6.167.001	(5.956.411)
Otros Activos fijos				
Muebles y útiles	7.999	(7.929)	4.848	(57.667)
Activos por instalar	-	-	10.707	-
Materiales y repuestos	-	-	10.740	-
Activos en leasing	-	-	-	-
Subtotal	7.999	(7.929)	26.295	(57.667)
Total activo fijo	7.006.450	(6.435.172)	(8.862.108)	(7.685.916)
	=====	=====	=====	=====

El rubro construcciones y obras de infraestructura se presenta neto de provisión por M\$223.600 al 31 de Diciembre de 2008 y 2007, por las galerías del nivel -120 que se encuentran fuera de servicio.

El rubro maquinarias y equipos superficie se presenta neto de provisión por M\$ 25.732 al 31 de diciembre de 2008 y 2007.

El rubro de otros activos fijos, se presenta neto de provisión por M\$ 50.611 al 31 de Diciembre de 2008 y 2007 por maquinarias por instalar de difícil utilización y que fueron adquiridas principalmente el año 1997.

Nota 8 – Activos Fijos (continuación)

b) La depreciación del ejercicio terminado al 31 de Diciembre de 2008 y 2007 asciende a M\$138.449 y M\$171.104 respectivamente y su presentación en los resultados es la siguiente:

Con cargo al:	2008	2007
	M\$	M\$
Costo de explotación	138.449	171.104
Gasto de Adm. y Vtas.	-	-
Total	138.449	171.104

Nota 09 - Provisiones y Castigos

El detalle de las provisiones y castigos reconocidos al cierre de cada ejercicio es el siguiente:

	2008	2007
	M\$	M\$
a) Presentadas como activo circulante:		
Existencias	16.939	36.871
Total	16.939	36.871
	=====	=====
b) Presentadas como activo fijo:		
Galerías	223.600	223.600
Máquinas y equipo de superficie	25.732	25.732
Otros activos fijos	50.611	55.115
Total	299.943	304.447
	=====	=====
c) Presentados como pasivo circulante:		
Provisión feriado personal	20.277	144.803
Provisión impuesto artículo 21	3.136	6.310
Indemnización por años de servicio	52.669	341.947
Provisión Protocolo	20.494.280	
Total	20.570.362	514.440
	=====	=====
d) Presentadas como pasivo a largo plazo:		
Indemnizaciones por años de servicio	1.335.129	1.453.955
Provisión Protocolo	3.726.261	

Nota 10 - Cambios en el Patrimonio

- a) En el mes de Septiembre de 2007, se procedio a efectuar un aumento de capital en la cantidad de 100.000.000.000 de acciones nominativas sin valor nominal aun precio por de \$0.10 por accion.

	Capital Pagado M\$	Pérdidas Acumuladas M\$	Pérdida del ejercicio M\$	Totales M\$
Saldos al Inicial 01.01.2007	27.917.033	(34.215.745)	(2.767.043)	3.138.805
Distribución resultado ejercicio anterior		(3.221.154)	2.767.043	-
Aumento de Capital	10.000.000			
Revalorización capital propio	2.284.938	(2.770.331)	-	112.997
Resultado del ejercicio				
Saldos al 31 .12.2007	40.201.971	(40.207.230)	(30.593.794)	(27.341.992)
Saldos actualizados	43.779.946	(43.785.673)	(31.236.264)	(27.916.174)
	=====	=====	=====	=====
Saldos al 01.01.2008	27.917.032	(34.215.745)	(3.211.154)	(34.215.715)
	=====	=====	=====	=====
Distribución resultado ejercicio anterior	-	(3.211.154)	(3.211.154)	-
Aumento de capital	10.000.000			-
Revalorización capital propio	2.284.938	(2.770.331)	-	(485.393)
Pérdida del ejercicio	-	-	(2.918.200)	(2.918.200)
	=====	=====	=====	=====
Saldos al 31 de diciembre de 2008	40.201.970	(40.207.230)	(2.484.999)	(40.207.230)
	=====	=====	=====	=====

Nota 10 – Cambios de Patrimonio (continuación)

- g) Número de Acciones

El detalle de las acciones de la Sociedad al 31 de diciembre de 2008 es el siguiente:

Serie	Nº Acciones suscritas	Nº Acciones Pagadas	Nº Acciones con derecho a voto
Unica	215.000.000.000	215.000.000.000	215.000.000.000

h) Capital

Serie	Capital suscrito M\$	Capital pagado M\$
Única	46.776.946	46.776.946

Nota 11 - Otros Ingresos y Egresos Fuera de la Explotación

Otros Ingresos	2008 M\$	2007 M\$
Resultado en venta de activo fijo		
Ventas de materiales varios	40.127	13.345
Prestación de Servicios	3.616	1.258
Recuperación de haberes	2.081	15.335
Ajustes años anteriores	35.005	-----
Otros	-----	6.420
Total	255.692	36.358

Otros Egresos:	2008 M\$	2007 M\$
Provisión Protocolo	31.173.464	-----
Gastos Directorio	32.222	53.705
Bajas activo fijo	425.328	-----
Otros	1.858.124	150.987
Total	33.489.138	158.703

Nota 12 - Corrección Monetaria

Como resultado de la aplicación de las normas de corrección monetaria mencionadas en la nota 2 (d), se generó un abono neto en los resultados de los ejercicios terminados el 31 de diciembre de 2008 y 2007, de acuerdo a lo siguiente:

	Indice de reajustabilidad	2008 M\$	2007 M\$
ACTIVOS (CARGOS) / ABONOS			
EXISTENCIAS	IPC	-1.785	9.298
ACTIVO FIJO	IPC	87.755	29.248
OTROS ACTIVOS NO MONETARIOS	IPC	-3.266	-20
CUENTAS DE GASTOS Y COSTOS	IPC	162.587	12.192
TOTAL (CARGOS) ABONOS		245.417	160.616

Nota 13 - Estado de Flujo de Efectivo

En el estado de flujo de efectivo al 31 de Diciembre de 2008 y 2007, bajo los rubros que se indican a continuación, se presentan los siguientes conceptos:

	2008 M\$	2007 M\$
Otros Ingresos percibidos:		
Venta de materiales	3.616	1.258
Recuperación haberes	2.081	15.335
Prestación Servicios	40.127	13.345
Otros	8.325	1.143
Total otros ingresos percibidos	54.149	31.081
Otros gastos pagados:		
Gastos directorio	39.636	53.705
Gastos Protocolo	9.563.587	
Otros	1.348.456	10.576
Total otros gastos pagados	10.951.679	64.281

Nota 14 - Informe Contingencias y Restricciones

Al 31 de Diciembre de 2008 existe la siguiente relación de compromisos y restricciones:

Garantías Directas e Indirectas:

No Hay.

Juicios y Otras Acciones Legales:

a) En el Juzgado de Letras en lo Civil de Lebu se tramita la causa Rol N° 15.476 iniciada por CARVILE S.A. en contra de la sociedad Nelson y Williams S.A., por resolución de contrato de compraventa de un retazo de terreno de 10 hectáreas. La demanda es por incumplimiento de la Sociedad compradora de su obligación de instalar en los terrenos vendidos a lo menos cuatro industrias productivas en un plazo de dos años a contar de la fecha del contrato, esto es, 30 de septiembre de 1993. Monto involucrado M\$ 30.000.- se estima resultado favorable a Carvile S.A., pero después de un proceso de larga duración.

b) En el Juzgado de Letras en lo Laboral de Lebu se encuentra en etapa de fallo la causa Rol N° 4.208 relativa a una demanda laboral interpuesta por el Instituto de Normalización Previsional en contra de Carvile S.A. por supuesto no pago de Imposiciones Previsionales del período Agosto a Octubre 1996. El monto demandado es de M\$ 27.000.-

Se estima un resultado favorable a Carvile S.A.

CARVILE S.A.
Carbonifera Victoria de Lebu S.A.

c) Igualmente en el Juzgado de Letras en lo Laboral de Lebu se encuentra en etapa de fallo la causa Rol Nr. 4.212, relativa a una demanda laboral interpuesta por el Instituto de Normalización Previsional en contra de Carvile S.A., por supuesto no pago de Imposiciones Previsionales y aportes previsionales del período Diciembre 1995, Enero y Febrero 1996. Monto demandado M\$ 13.500.

Se estima un resultado favorable a Carvile S.A.

d) Se encuentra en etapa de cumplimiento en el Juzgado de Letras en lo Civil de Lebu, fallo favorable a CARVILE S.A. recaído la causa Rol N° 19.833 relativa a una demanda de resolución de contrato de compraventa e indemnización de perjuicios interpuesta por Carvile S.A. en contra de la Compañía Minera y Refinadora de Metales Ltda., por un monto de M\$11.280. aprox.

Se estima un resultado favorable a Carvile S.A..

e) Se encuentra en trámite la causa Rol Nr. 20.804 del Juzgado de Letras en lo Civil de Lebu, caratulada Carvile S.A. contra Curtiembre Industrial Lebu S.A. en la que se persigue el cumplimiento de la resolución judicial que condeno en costas a la empresa demandada, debiendo ésta pagar a CARVILE S.A. la cantidad de M\$7.000 aproximadamente.

Se estima poco probable el pago de dicha cantidad por no haberse podido ubicar aún bienes de la demandada para embargar.

f) Se encuentra en trámite ante el Juzgado de Letras en lo Laboral de Lebu, Recurso de Reclamación Judicial Rol Nr 6.466 en contra del Fiscalizador de la Inspección del Trabajo de Arauco (Lebu), Don Jorge González Campos por haber dictado la Resolución N° 335506-020-1 que aplica una multa de 60 UTM a CARVILE S.A. por una supuesta infracción laboral en el pago de la semana corrida.

Se estima que existen buenas posibilidades que la multa sea dejada sin efecto o bien rebajada.

g) Se encuentra en etapa de cumplimiento, fallo favorable a Carvile S.A. recaído en la causa Carvile con Inversiones Trawun Ruka Sociedad Anónima Rol N0 22.568, relativo a una demanda de demarcación y cerramiento del lote 19 con respecto al lote 20-A de propiedad de Carvile en el Parque Industrial de Lebu, cuyos linderos habían sido invadidos por la sociedad propietaria del Lote 19.

Como se estimaba el fallo fue favorable a Carvile S.A.

h) Se encuentra en trámite en el Juzgado de Letras en lo Civil de Lebu, la causa Carvile con Barroso Rol N0 22.524 relativa a una demanda ejecutiva por no pago de saldo de precio en la forma estipulada en contrato de compraventa en terreno industrial.

Se estima una resolución favorable a Carvile S.A.

i) En el Juzgado de Letras en lo Civil de Lebu se encuentra en trámite la causa Rol N0 23282 caratulada CARVILE S.A. con SALGADO, relativa a una demanda de terminación de contrato de compraventa de Carbón in situ, cobro de valores adeudados e indemnización de perjuicios, iniciada por Carvile S.A. por incumplimiento contractual del demandado. El monto demandado es de \$10.000.000. aprox.

Se estima una resolución favorable a Carvile S.A.

j) La Fiscalía de Lebu investiga actualmente en la causa RUC 0800954647-3 una querrela por presunto delito de hurto interpuesta por Carvile S.A. en contra de don Raúl Vargas Herrera y los que resulten responsables, a raíz de la sustracción por parte de éste, de parte de un equipo de propiedad de Carvile S.A., avaluada en \$500.000. aprox.

Se estima que esta causa pueda terminar mediante un acuerdo reparatorio

Nota 15 – Caucciones Obtenidas por Terceros

A la fecha de emisión de los estados financieros de Carbonífera Victoria de Lebu S.A. no se registran ningún tipo de cauciones obtenidas por terceros.

Nota 16 - Moneda Nacional y Extranjera

Los saldos en moneda nacional y extranjera vigentes al cierre de cada ejercicio, se desglosan de la siguiente manera:

A) ACTIVOS

Rubro	Moneda	Monto	
		31/12/2008	31/12/2007
Activos circulantes			
Caja	\$ NO REAJUSTA	0	0
Banco	\$ NO REAJUSTA	579.520	7.343
Saldo Deudor Cta. Cte. Personal	\$ NO REAJUSTA	0	20.653
Anticipo Por Sistema	\$ NO REAJUSTA	0	1.207
Anticipo Fuera De Sistema	\$ NO REAJUSTA	0	8.693
Doctos. Y Ctas. Por Cobrar Ee-Rr	\$ NO REAJUSTA	0	0
Anticipo A Cta Feriados	\$ NO REAJUSTA	0	4.459
Otros Cta. Cte.	\$ NO REAJUSTA	1.033	482
Existencia Carbon	\$ REAJUSTA	0	25.080
Existencia Materiales	\$ REAJUSTA	46.402	88.515
Deudores Varios	\$ REAJUSTA	7.483	0
Impuestos Por Recuperar	\$ REAJUSTA	21.902	21.608
Prestamo Personal Cta. Cte.	\$ REAJUSTA	0	6.792
Prestamo Dental Cta. Cte.	\$ REAJUSTA	0	0
Prestamo Medico Cta. Cte.	\$ REAJUSTA	0	5.986
Gastos Pagados Por Anticipados	\$ REAJUSTA	0	0
Otras Ctas. Ctes.	\$ REAJUSTA	0	2.565
Anticipo Indemnizacion	\$ REAJUSTA	0	0
Deudores por Venta	\$ REAJUSTA	0	0
Activo Fijo			
Total Activo Fijo	\$ REAJUSTA	571.278	1.176.193
Otros Activos			
Total Otros Activos	\$ REAJUSTA	0	121332
Total Activos	\$ REAJUSTA	593180	1.334.476

Moneda Nacional y Extranjera (continuación)

b) Pasivos circulantes:

Rubro	Mo	Hasta 90 días		90 días a 1 año	
		<u>2008</u>	<u>2007</u>	<u>2008</u>	<u>2007</u>
		Tasa int. Promed. anual M\$ %	Tasa int. Promed. anual M\$ %	Tasa int. Promed. anual M\$ %	Tasa int. Promed. anual M\$ %
Pasivo circulante no reajutable	Pesos	75.921	142.595	20.570.362	514.440
Total pasivos circulantes	Pesos	<u>75.921</u>	<u>142.595</u>	<u>20.570.362</u>	<u>514.440</u>

c) Pasivos largo plazo:

31 diciembre 2008:

Rubro	Moneda	Tasa int. Prom.		Tasa int. Prom.		Tasa int. Prom.		Más de 10 años M\$
		1 a 3 años anual M\$ %	3 a 5 años anual M\$ %	5 a 10 años anual M\$ %	Más de 10 años anual M\$ %			
Pasivo largo plazo no reajutable	Pesos	3.726.261	-	-	-	-	-	-
Pasivo largo plazo reajutable	Pesos	11.846.396	3,1%	-	-	-	-	-
Total pasivos a largo plazo	Pesos	<u>15.572.657</u>	-	<u>-</u>	-	<u>-</u>	-	<u>-</u>

31 diciembre 2007:

Rubro	Moneda	Tasa int. Prom.		Tasa int. Prom.		Tasa int. Prom.		Más de 10 años M\$
		1 a 3 años anual M\$ %	3 a 5 años anual M\$ %	5 a 10 años anual M\$ %	Más de 10 años anual M\$ %			
Pasivo largo plazo no reajutable	Pesos	1.453.955	-	-	-	-	-	-
Pasivo largo plazo reajutable	Pesos	2.227.695	3,5	-	-	-	-	-
Total pasivos a largo plazo	Pesos	<u>11.785.841</u>	-	<u>-</u>	-	<u>-</u>	-	<u>-</u>

Nota 17 - Sanciones

- a) De la Superintendencia de Valores y Seguros:

Durante el ejercicio comprendido entre el 01 de Enero y el 31 de Diciembre de 2008 y 2007, la Superintendencia de Valores y Seguros, no ha aplicado ningún tipo de sanción a la Sociedad ni a sus Directores.

Nota 18 - Hechos Posteriores

Entre el 31 de diciembre de 2008 y la fecha de emisión de estos estados financieros, no han ocurrido hechos posteriores que pudieran tener un efecto significativo en las cifras en ellos presentados, ni en la situación económica y financiera de la Empresa.

Nota 19 - Medio Ambiente

Carbonífera Victoria de Lebu S.A., en cumplimiento del decreto que establece normas de emisión para la regulación de contaminantes asociados a las descargas de residuos líquidos (Riles) a aguas marinas o continentales superficiales, y en consideración a que su Planta de Lavado en su operación superaba los niveles establecidos como límites permisibles (300mg/Lts), implementó una Planta de Tratamiento de Riles emplazada en las proximidades de la Planta de Lavado Fortuna. Actualmente se encuentra en operación y mensualmente se realizan los controles de las aguas residuales que se vierten al Río Lebu, cuyos resultados se hacen llegar a la repartición fiscalizadora a través de un informe de monitoreo de acuerdo a normas establecidas.

Nota 20 – Cese definitivo de las actividades extractivas y productivas de la Mina La Fortuna de Lebu.-

El Directorio de Carbonífera Victoria de Lebu S.A. - CARVILE S. A. en Sesión Extraordinaria celebrada en Santiago el 29 de octubre de 2008, acordó el cese definitivo de las actividades extractivas y productivas de su Mina La Fortuna de Lebu, ubicada en la Comuna de Lebu, a contar de esa misma fecha, las cuales se encontraban suspendidas transitoriamente desde el 19 de Mayo de este año.

En la misma sesión del 29 de octubre de 2008, el Directorio tomó conocimiento y aprobó un "Protocolo de Acuerdo entre Carbonífera Victoria de Lebu S.A. y los Sindicatos de Trabajadores N°s. 1 y 2 de esa Empresa", de fecha 29 de octubre de 2008, el que fue firmado con esa misma fecha por la Empresa y las respectivas Directivas Sindicales. En dicho documento se establecen las indemnizaciones, beneficios y condiciones que se aplicarán respecto de los trabajadores de CARVILE S.A., afiliados a esos Sindicatos, a cuyos contratos de trabajo se les ponga término con motivo del cese definitivo de las actividades extractivas y productivas de la Mina La Fortuna de Lebu.

Los recursos para el pago de las indemnizaciones y demás beneficios al personal en proceso de desvinculación, serán cubiertos a través de un aumento de capital de Enacar S.A. a su filial Carvile S.A., por un monto aproximado de M\$ 39.000.000, la que se realizará a la brevedad. Solo por concepto de indemnización al personal se han cancelado al 31 de diciembre un monto aproximado de M\$ 9.500.000, referido a un total de 337 trabajadores.

En cuanto al futuro inmediato de Carvile S.A., particularmente en lo que se refiere a su Mina La Fortuna, ésta se mantiene sólo en labores de mantención, hasta que el Directorio de la Sociedad, una vez que reciba los informes externos solicitados en relación con los activos carboníferos y otros de propiedad de la empresa, tome una decisión definitiva sobre su destino.

SERGIO D. REYES SALGADO
CONTADOR GENERAL

HERNAN R. VARGAS RIVERA
GERENTE GENERAL

Informe de los Auditores Independientes

1. Hemos efectuado una auditoría a los balances generales de Carbonífera Victoria de Lebu S.A. al 31 de diciembre de 2008 y 2007 y a los correspondientes estados de resultados y de flujo de efectivo por los años terminados en esas fechas. La preparación de dichos estados financieros (que incluyen sus correspondientes notas) es responsabilidad de la administración de Carbonífera Victoria de Lebu S.A. Nuestra responsabilidad consiste en emitir una opinión sobre estos estados financieros, con base en las auditorías que efectuamos. El Análisis Razonado y los Hechos Relevantes adjuntos no forman parte integrante de estos estados financieros; por lo tanto, este informe no se extiende a los mismos.
2. Nuestras auditorías fueron efectuadas de acuerdo con normas de auditoría generalmente aceptadas en Chile. Tales normas requieren que planifiquemos y realicemos nuestro trabajo con el objeto de lograr un razonable grado de seguridad de que los estados financieros están exentos de errores significativos. Una auditoría comprende el examen, a base de pruebas, de evidencia que respaldan los importes y las informaciones revelados en los estados financieros. Una auditoría comprende, también, una evaluación de los principios de contabilidad utilizados y de las estimaciones significativas hechas por la administración de la sociedad, así como una evaluación de la presentación general de los estados financieros. Consideramos que nuestras auditorías constituyen una base razonable para fundamentar nuestra opinión.
3. En nuestra opinión, los mencionados estados financieros presentan razonablemente, en todos sus aspectos significativos, la situación financiera de Carbonífera Victoria de Lebu S.A. al 31 de diciembre de 2008 y 2007 y los resultados de sus operaciones y el flujo de efectivo por los años terminados en esas fechas, de acuerdo con principios de contabilidad generalmente aceptados en Chile.
4. Como se desprende de la lectura de los estados financieros, los cuales han sido preparados de acuerdo con principios de contabilidad aplicables a una empresa en marcha, la sociedad presenta significativas pérdidas del ejercicio y acumuladas lo que ha implicado un detrimento patrimonial periódico y déficit de capital de trabajo y hacen surgir dudas importantes respecto a la continuidad de las operaciones sociales. La continuidad de las operaciones de la sociedad está sujeta, principalmente, a los recursos financieros que aporta el fisco chileno, a través de la Corporación de Fomento de la Producción (CORFO), a la sociedad. Los estados financieros no incluyen ningún ajuste que pudiera resultar de la resolución de esta incertidumbre.
5. Como se explica más ampliamente en nota 20, el Directorio de Carbonífera Victoria de Lebu S. A., en sesión extraordinaria celebrada el 29 de octubre de 2008 acordó el cese definitivo de las faenas extractivas en su mina La Fortuna, ubicada en la comuna de Lebu. Dicha determinación se adoptó en resguardo de la salud y seguridad de los trabajadores de la empresa. En la mencionada sesión, el Directorio tomo conocimiento y aprobó un "Protocolo de Acuerdo entre Carbonífera Victoria de Lebu S.A. y los Sindicatos de Trabajadores N0s 1 y 2 de esa Empresa" y las respectivas Directivas Sindicales. En dicho documento se establecen las indemnizaciones, beneficios y condiciones que se aplicaran respecto de los trabajadores de la sociedad, afiliados a esos Sindicatos, a cuyos contratos de trabajo se les ponga término con motivo del cese definitivo de las actividades extractivas y productivas de la Mina La Fortuna de Lebu.

Horacio Bustos J.
Rut: 7.333.073-4

ERNST & YOUNG LTDA.
77.802.430-6

Concepción, 30 de enero de 2009

CARVILE S.A.
Carbonífera Victoria de Lebu S.A.

Señores Accionistas
Carbonífera Victoria de Lebu S.A.

Hemos revisado el Balance general al 31 de diciembre de 2008 y las Cuentas de Resultado correspondientes a dicho ejercicio, encontrando los saldos conforme con el Libro Mayor.

MARCIA PALMA CARRILLO
12.323.920-2

VERÓNICA FLORES ARELLANO
12.313.051-0

CARVILE S.A.
Carbonifera Victoria de Lebu S.A.

SUSCRIPCION MEMORIA

De acuerdo a disposiciones impartidas por la Superintendencia de Valores y Seguros, la presente Memoria es suscrita por los Directores que a continuación se individualizan:

JUAN MAURICIO ARANEDA MEDINA
PRESIDENTE

CARLOS RUBILAR OTTONE
VICEPRESIDENTE

RAUL DIAZ NAVARRO
DIRECTOR

PAULINA OPAZO ROJAS
DIRECTOR

JUAN JOSE RIVAS PORTER
DIRECTOR

SERGIO PALMA ARANCIBIA
DIRECTOR

OMAR HERNANDEZ ALCAYAGA
DIRECTOR